

# Investigación Acción

Sara Rodríguez García  
Noelia Herráiz Domingo  
Marta Prieto de la Higuera  
Marta Martínez Solla  
Maribel Picazo Zabala  
Irene Castro Peláez  
Sara Bernal Escámez

Métodos de investigación en Educación Especial  
3ª Educación Especial  
Curso: 2010-2011  
Francisco Javier Murillo Torrecilla

## Índice

<b>Desarrollo del trabajo</b>	Pág.3-26
¿Qué es la investigación acción?	Pág. 3
Definición de Investigación acción	Pág.3-5
Características de la investigación acción	Pág. 5-6
Propósitos de la investigación acción	Pág. 6-7
Identidad de la investigación acción	Pág. 7-8
Principios éticos de la investigación acción	Pág. 8-9
Institucionalización de la investigación acción	Pág. 9-10
Modelos de la investigación acción	Pág. 10-18
El proceso de investigación acción	Pág. 18-26
<b>Presentación en clase</b>	Pág.27-30
<b>Conclusión del trabajo</b>	Pág.31
<b>Bibliografía</b>	Pág.32

## Desarrollo del trabajo

### ¿Qué es la investigación-acción?

Nos encontramos con múltiples respuestas, con diversas definiciones y con gran variedad de prácticas de investigación-acción. La expresión investigación-acción se utiliza con variedad de usos y sentidos, no disponiendo de criterios concretos para delimitar las numerosas orientaciones metodológicas que la reclaman para sí.

La investigación del profesorado aparece en los textos de investigación educativa con diferentes expresiones: investigación en el aula, el profesorado investigador, investigación colaborativa, investigación participativa, investigación crítica, etc., que designan modelos de investigación con cierta especificidad, pero que se consideran expresiones intercambiables.

La investigación-acción educativa se utiliza para describir una familia de actividades que realiza el profesorado en sus propias aulas con fines tales como: el desarrollo curricular, su autodesarrollo profesional, la mejora de los programas educativos, los sistemas de planificación o la política de desarrollo. Estas actividades tienen en común la identificación de estrategias de acción que son implementadas y más tarde sometidas a observación, reflexión y cambio. Se considera como un instrumento que genera cambio social y conocimiento educativo sobre la realidad social y/o educativa, proporciona autonomía y da poder a quienes la realizan.

### Definición de investigación-acción

El término "**investigación acción**" proviene del autor Kurt Lewis y fue utilizado por primera vez en 1944. describía una forma de investigación que podía ligar el enfoque experimental de la ciencia social con programas de acción social que respondiera a los problemas sociales principales de entonces. Mediante la investigación – acción, Lewis argumentaba que se podía lograr en forma simultáneas avances teóricos y cambios sociales.

El termino investigación-acción hace referencia a una amplia gama de estrategias realizadas para mejorar el sistema educativo y social. Existen diversas definiciones de investigación-acción; las líneas que siguen recogen algunas de ellas.

Elliott, el principal representante de la investigación-acción desde un enfoque interpretativo define la investigación-acción en 1993 como «un estudio de una situación social con el fin de mejorar la calidad de la acción dentro de la misma». La entiende como una reflexión sobre las acciones humanas y las situaciones sociales vividas por el profesorado que tiene como objetivo ampliar la comprensión (diagnóstico) de los docentes de sus problemas prácticos. Las acciones van encaminadas a modificar la situación una vez que se logre una comprensión más profunda de los problemas.

Con Kemmis (1984) la investigación-acción no sólo se constituye como ciencia práctica y moral, sino también como ciencia crítica. Para este autor la investigación-acción es:

*[..] una forma de indagación autorreflexiva realizado por quienes participan (profesorado, alumnado, o dirección por ejemplo) en las situaciones sociales (incluyendo las educativas) para mejorar la racionalidad y la justicia de: a) sus propias prácticas sociales o educativas; b) su comprensión sobre las mismos; y c) las situaciones e instituciones en que estas prácticas se realizan (aulas o escuelas, por ejemplo).*

Lomax (1990) define la investigación-acción como «una intervención en la práctica profesional con la intención de ocasionar una mejora». La intervención se basa en la investigación debido a que implica una indagación disciplinada.

Para Bartolomé (1986) la investigación-acción «es un proceso reflexivo que vincula dinámicamente la investigación, la acción y la formación, realizada por profesionales de las ciencias sociales, acerca de su propia práctica. Se lleva a cabo en equipo, con o sin ayuda de un facilitador externo al grupo».

Lewin (1946) contempla la necesidad de la investigación, de la acción y de la formación como tres elementos esenciales para el desarrollo profesional. Los tres vértices del ángulo deben permanecer unidos en beneficio de sus tres componentes.

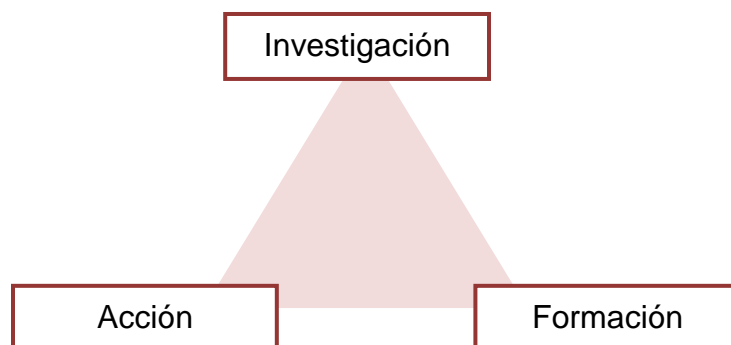

Según este autor la investigación acción tiene un doble propósito, de acción para cambiar una organización o institución, y de investigación para generar conocimiento y comprensión. La investigación-acción no es ni investigación ni

acción, ni la intersección de las dos, sino el bucle recursivo y retroactivo de investigación y acción.

## **Características de la investigación-acción**

Kemmis y McTaggart (1988) han descrito con amplitud las características de la investigación-acción. Las líneas que siguen son una síntesis de su exposición. Como rasgos más destacados de la investigación-acción reseñamos los siguientes:

- Es participativa. Las personas trabajan con la intención de mejorar sus propias prácticas.
- La investigación sigue una espiral introspectiva: una espiral de ciclos de planificación, acción, observación y reflexión.
- Es colaborativa, se realiza en grupo por las personas implicadas.
- Crea comunidades autocríticas de personas que participan y colaboran en todas las fases del proceso de investigación.
- Es un proceso sistemático de aprendizaje, orientado a la praxis (acción críticamente informada y comprometida).
- Induce a teorizar sobre la práctica.
- Somete a prueba las prácticas, las ideas y las suposiciones.
- Implica registrar, recopilar, analizar nuestros propios juicios, reacciones e impresiones en torno a lo que ocurre; exige llevar un diario personal en el que se registran nuestras reflexiones.
- Es un proceso político porque implica cambios que afectan a las personas.
- Realiza análisis críticos de las situaciones.
- Procede progresivamente a cambios más amplios.
- Empieza con pequeños ciclos de planificación, acción, observación y reflexión, avanzando hacia problemas de más envergadura; la inician pequeños grupos de colaboradores, expandiéndose gradualmente a un número mayor de personas.

Otros autores ven la investigación-acción como enfoque alternativo a la investigación social tradicional, se caracteriza por su naturaleza:

- **Práctica.** Los resultados y percepciones ganados desde la investigación no sólo tienen importancia teórica para el avance del conocimiento en el campo social, sino que ante todo conducen a mejoras prácticas durante y después del proceso de investigación.
- **Participativa y colaborativa.** Al investigador no se le considera un experto externo que realiza una investigación con personas, sino un coinvestigador que investiga con y para la gente interesada por los problemas prácticos y la mejora de la realidad.
- **Emancipatoria.** El enfoque no es jerárquico, sino simétrico, en el sentido de que los participantes implicados establecen una relación de iguales en la aportación a la investigación.
- **Interpretativa.** La investigación social no asume los resultados desde la visión de los enunciados del investigador positivista basados en las respuestas correctas o equivocadas para la cuestión de investigación, sino en soluciones basadas sobre los puntos de vista e interpretaciones de las personas involucradas en la investigación. La validez de la investigación se logra a través de estrategias cualitativas.
- **Crítica.** La comunidad crítica de participantes no sólo busca mejoras prácticas en su trabajo dentro de las restricciones sociopolíticas dadas, sino también actuar como agentes de cambio críticos y autocríticos de dichas restricciones. Cambian su ambiente y son cambiados en el proceso.

## Propósitos de la investigación-acción

Para Kemmis y McTaggart (1988), los principales beneficios de la investigación-acción son la mejora de la práctica, la comprensión de la práctica y la mejora de la situación en la que tiene lugar la práctica. La investigación-acción se propone mejorar la educación a través del cambio y aprender a partir de las consecuencias de los cambios.

El propósito fundamental de la investigación-acción no es tanto la generación de conocimiento como el cuestionar las prácticas sociales y los valores que las integran con la finalidad de explicitarlos. La investigación-acción es un poderoso instrumento para reconstruir las prácticas y los discursos sociales. Así pues la investigación-acción se propone:

- Mejorar y/o transformar la práctica social y/o educativa, a la vez que procurar una mejor comprensión de dicha práctica.
- Articular de manera permanente la investigación, la acción y la

formación.

- Acercarse a la realidad: vinculando el cambio y el conocimiento.
- Convertir a los prácticos en investigadores.

## Identidad de la investigación acción

Existen diferentes maneras de investigar en educación; no todas adecuadas y utilizables en contextos educativos. No obstante, ciertos procedimientos son comunes a toda clase de investigación. La investigación-acción de calidad comparte las características básicas de la buena investigación, conservando sus propias características específicas.

Pring (2000) señala cuatro características significativas de la investigación-acción:

- **Cíclica, recursiva.** Pasos similares tienden a repetirse en una secuencia similar.
- **Participativa.** Los clientes e informantes se implican como socios, o al menos como participantes activos, en el proceso de investigación.
- **Cualitativa.** Trata más con el lenguaje que con los números.
- **Reflexiva.** La reflexión crítica sobre el proceso y los resultados son partes importantes de cada ciclo.

Un rasgo específico de la investigación-acción es la necesidad o imperativo de integrar la acción. El foco de la investigación será el plan de acción para lograr el cambio o mejora de la práctica o propósito establecido. «Hacer algo para mejorar una práctica» es un rasgo de la investigación-acción que no se da en otras investigaciones. La intención es lograr una mejora en congruencia con los valores educativos explicitados en la acción.

La investigación-acción pretende comprender e interpretar las prácticas sociales (indagación sistemática, crítica y pública) para cambiarlas (acción informada, comprometida e intencionada) y mejorarlas (propósito valioso).

Indagar significa plantear preguntas para las que uno no tiene respuestas; significa un compromiso de aprender algo nuevo. La investigación-acción añade la idea de que se conseguirá un cambio, tanto en el mundo mental como

en el práctico. Significa que se está dispuesto a cambiar la propia comprensión y que se intenta asumir cambios prácticos fuera de la práctica.

## **Principios éticos de la investigación-acción**

Dado que la investigación – acción se lleva a cabo en medios humanos donde están implicadas otras personas (alumnado u otras) y que el tipo de datos que pretendemos obtener puede significar manejar información sobre las personas o sus contextos y circunstancias, cuyo uso inadecuado pudiera ser lesiva para las mismas, es necesario cuidar tanto los modos por los cuales tenemos acceso a la información, como la interpretación que de ella hacemos y el uso público que le damos. Esto justifica la defensa de unos principios éticos que deben defenderse siempre por encima de cualquier interés investigador.

- Todas las personas e instancias relevantes para el caso deben ser consultadas y deben obtenerse los consentimientos precisos.
- Deben obtenerse permisos para realizar observaciones (salvo cuando se trate de la propia clase) o examinar documentos que se elaboran con otros propósitos diferentes al de la investigación y que no sean públicos.
- Cuando la realización del proyecto requiera de la implicación activa de otras partes, todos los participantes deberán entonces tener oportunidad de influir en el desarrollo del mismo, así como debe respetarse el deseo de quienes no deseen hacerlo.
- El trabajo debe permanecer visible y abierto a las sugerencias de otros.
- Cualquier descripción del trabajo o del punto de vista de otros debe ser negociado con ellos antes de hacerse público.
- El alumnado tiene los mismos derechos que el profesorado, o cualesquiera otros implicados, respecto a los datos que proceden de ellos. En concreto, debe negociarse con los alumnos y alumnas las interpretaciones de los datos que procedan de ellos y obtenerse su autorización para hacer uso público de los mismos.
- En los informes públicos de la investigación, debe mantenerse el anonimato de las personas que participan en ella, así como de las instituciones implicadas, a no ser que haya deseo en contrario de los interesados y autorización para ello. En todo caso, debe mantenerse el anonimato del alumnado.



- Todos los principios éticos que se establezcan deben ser conocidos previamente por los afectados y acordados con ellos, así como los términos de su uso.

## **Institucionalización de la investigación-acción**

Un aspecto central de la investigación-acción es llegar a formar parte de la cultura del centro educativo. ¿Cómo conseguir que forme parte de la cultura de la escuela? La institucionalización es un concepto plural que implica toda una serie de cambios organizativos y personales, la puesta en marcha de procesos y estrategias de forma estable; se constituye en un proceso a través del cual una organización asimila una innovación en su estructura. Supone que el centro revisa crítica y reflexivamente sus propios procesos y prácticas dentro de una estructura de análisis sistemático.

La cultura del centro se modifica, al lograr que un proyecto de cambio educativo se institucionalice y contribuya al desarrollo profesional. Es un proceso sistemático de cambio y mejora de la escuela, y como tal proceso necesita ser comprendido, reconocido e integrado en la vida organizativa del centro. Teniendo en cuenta que es un proceso que se desarrolla a lo largo del tiempo, por lo que exige continuidad en el proyecto de trabajo y permanencia en el centro del profesorado que lo asume.

Bartolomé (1986) señala algunos elementos clave que permiten delimitar el significado de este proceso:

- Intenta que el cambio introducido sea asimilado e incorporado a la organización educativa. Lo que supone un cambio en la cultura de la institución que asimila el cambio.
- Esta incorporación debe alcanzar una cierta duración temporal.
- Procura la extensión de la innovación a otras áreas del currículo. Desarrolla, en fin, en la institución educativa la capacidad de resolver sus propios problemas.

Se han identificado algunas dificultades vinculadas al proceso de la institucionalización, entre las que podemos señalar:

- La resistencia al cambio de los centros educativos.

- La falta de tiempo para dedicarse a las tareas de investigación e innovación. La dificultad de comunicación interpersonal.
- La carencia de medios de infraestructura y de apoyo técnico al proceso..

## **Modelos de Investigación-acción.**

### **Modalidades de investigación-acción**

En la literatura que abordan el tema de la investigación-acción señalan tres tipos de investigación-acción: técnica, práctica y crítica emancipadora, que corresponden a tres visiones diferentes de la investigación-acción:

La investigación-acción técnica, cuyo propósito sería hacer más eficaces las prácticas sociales, mediante la participación del profesorado en programas de trabajo diseñados por personas expertas o un equipo, en los que aparecen prefijados los propósitos del mismo y el desarrollo metodológico que hay que seguir. Este modelo de investigación-acción se vincula a las investigaciones llevadas a cabo por sus iniciadores, Lewin, Corey y otros.

La investigación-acción práctica confiere un protagonismo activo y autónomo al profesorado, siendo éste quien selecciona los problemas de investigación y quien lleva el control del propio proyecto. Para ello puede reclamarse la asistencia de un investigador externo, de otro colega, o, en general, de un «amigo crítico». Son procesos dirigidos a la realización de aquellos valores intrínsecos a la práctica educativa. Es la perspectiva que representa el trabajo de Stenhouse (1998) y de Elliott (1993). La investigación-acción práctica implica transformación de la conciencia de los participantes así como cambio en las prácticas sociales. La persona experta es un consultor del proceso, participa en el diálogo para apoyar la cooperación de los participantes, la participación activa y las prácticas sociales. La investigación-acción crítica, emancipatoria incorpora las ideas de la teoría crítica. Se centra en la praxis educativa, intentando profundizar en la emancipación del profesorado (sus propósitos, prácticas rutinarias, creencias), a la vez que trata de vincular su acción a las coordenadas sociales y contextuales en las que se desenvuelven, así como ampliar el cambio a otros ámbitos sociales. Se esfuerza por cambiar las formas de trabajar (constituidas por el discurso, la organización y las relaciones de poder). Este modelo de investigación es el que defienden Carr y Kemmis.

La investigación-acción emancipadora está íntimamente comprometida con la transformación de la organización y práctica educativa, pero también con la organización y práctica social. Deja de ser un proceso neutral de comprensión y práctica, y se convierte en un proceso crítico de intervención y reflexión. Es un proceso de indagación y conocimiento, un proceso práctico de acción y cambio, y un compromiso ético de servicio a la comunidad. Para Carr y Kemmis (1986) sólo este tipo de investigación-acción es la verdadera; sin embargo otros autores señalan que cada una de las investigaciones es válida en si, las tres modalidades conllevan desarrollo profesional y es legítimo comenzar por la indagación técnica y progresivamente avanzar hacia las investigaciones-acción de tipo práctico y emancipatorio.

La siguiente tabla recoge los tres tipos de investigación-acción, relacionando los objetivos, el rol del investigador y la relación entre facilitador y participantes.

Las tres modalidades de investigación-acción (Carr y Kemmis 1986)

<b>Tipos</b>	<b>Objetivos</b>	<b>Rol del investigador</b>	<b>Relación entre facultades y participantes</b>
Técnica	Efectividad, eficiencia de la práctica educativa. Desarrollo profesional	Experto externo	Coopción (de los prácticos que dependen del facilitador)
Practica	La comprensión de los prácticos. La transformación de su conciencia	Rol socrático, encarecer la participación y la reflexión.	Cooperación (consulta del proceso)
Emancipatoria	Emancipación de los participantes de los dictados de la tradición, autodecepción, corrección. Su crítica de la sistematización burocrática. Transformación de la organización y del sistema educativo	Moderador del proceso (igual responsabilidad compartida por los participantes)	Colaboración

## La espiral de ciclos de la investigación acción

La investigación-acción no sólo la constituyen un conjunto de criterios, asunciones y principios teóricos sobre la práctica educativa, sino también un marco metodológico que sugiere la realización de una serie de acciones que debe desarrollar el profesorado como profesionales de la educación.

La investigación-acción se suele conceptualizar como un «proyecto de acción» formado por «estrategias de acción», vinculadas a las necesidades del profesorado investigador y/o equipos de investigación. Es un proceso que se caracteriza por su carácter cíclico, que implica un «vaivén» -espiral dialéctica- entre la acción y la reflexión, de manera que ambos momentos quedan integrados y se complementan. El proceso es flexible e interactivo en todas las fases o pasos del ciclo.

El proceso de la investigación-acción fue ideado primero por Lewin (1946) y luego desarrollado por Kolb (1984), Carr y Kemmis (1988) y otros autores. A modo de síntesis, la investigación-acción es una espiral de ciclos de investigación y acción constituidos por las siguientes fases: planificar, actuar, observar y reflexionar.

La espiral de ciclos es el procedimiento base para mejorar la práctica. Diferentes investigadores en la acción lo han descrito de forma diferente: como ciclos de acción reflexiva (Lewin, 1946); en forma de diagrama de flujo (Elliott, 1993); como espirales de acción (Kemmis, 1988; McKernan, 1999; McNiff y otros, 1996).

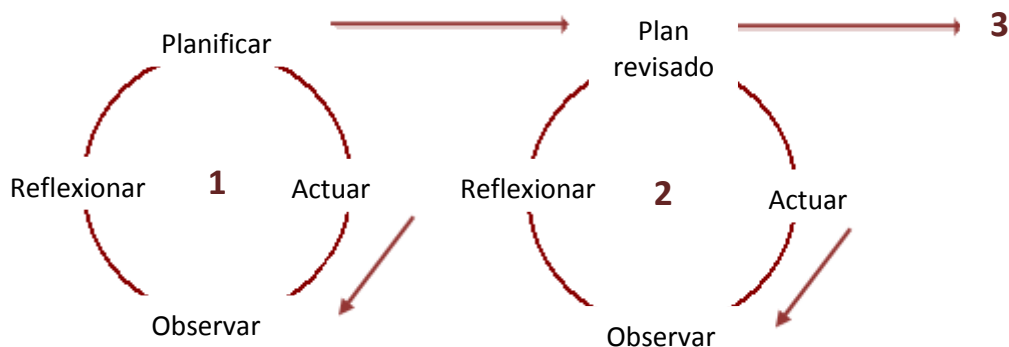

Para lograr el potencial total de mejora y cambio, un ciclo de investigación-acción no es suficiente. La implementación satisfactoria de un plan de acción puede llevar cierto tiempo sí requiere ciertos cambios en la conducta de los participantes. El tiempo necesario para que se origine el cambio dependerá de la frecuencia de las transacciones del profesorado con el alumnado, o de la

capacidad que tenga el profesorado para analizar la situación problemática que intenta mejorar. Aunque el paso o acción se implemente con relativa facilidad, pueden surgir efectos colaterales que requieran reajustes o cambios en el plan general de la acción.

Lo que se precisa es un proceso organizado de aprendizaje individual y/o siempre que sea posible en grupo, en comunidades críticas, constituido por una espiral de ciclos de investigación-acción.

En la espiral de la investigación-acción, el grupo:

- Desarrolla un plan de acción informada críticamente para mejorar la práctica actual. El plan debe ser flexible, de modo que permita la adaptación a efectos imprevistos.
- Actúa para implementar el plan, que debe ser deliberado y controlado.
- Observa la acción para recoger evidencias que permitan evaluarla. La observación debe planificarse, y llevar un diario para registrar los propósitos. El proceso de la acción y sus efectos deben observarse y controlarse individual o colectivamente.
- Reflexiona sobre la acción registrada durante la observación, ayudada por la discusión entre los miembros del grupo. La reflexión del grupo puede conducir a la reconstrucción del significado de la situación social y proveer la base para una nueva planificación y continuar otro ciclo.

### **Modelos del proceso de investigación-acción**

La existencia de concepciones diversas del proceso ha dado lugar a diversas representaciones o modelos de investigación. Un resumen de los mismos aparece en la literatura sobre el tema. Los modelos son bastante similares en su estructura y proceso, pues todos ellos parten y se inspiran en el modelo matriz lewiniano.

#### **Modelo de Lewin**

Lewin (1946) describió la investigación-acción como ciclos de acción reflexiva. Cada ciclo se compone de una serie de pasos: *planificación*, acción y *evaluación de la acción*. Comienza con una «idea general» sobre un tema de interés sobre el que se elabora un plan de acción. Se hace un reconocimiento del plan, sus posibilidades y limitaciones, se lleva a cabo el primer paso de acción y se evalúa su resultado. El plan general es revisado a la luz de la información y se planifica el segundo paso de acción sobre la base del primero.

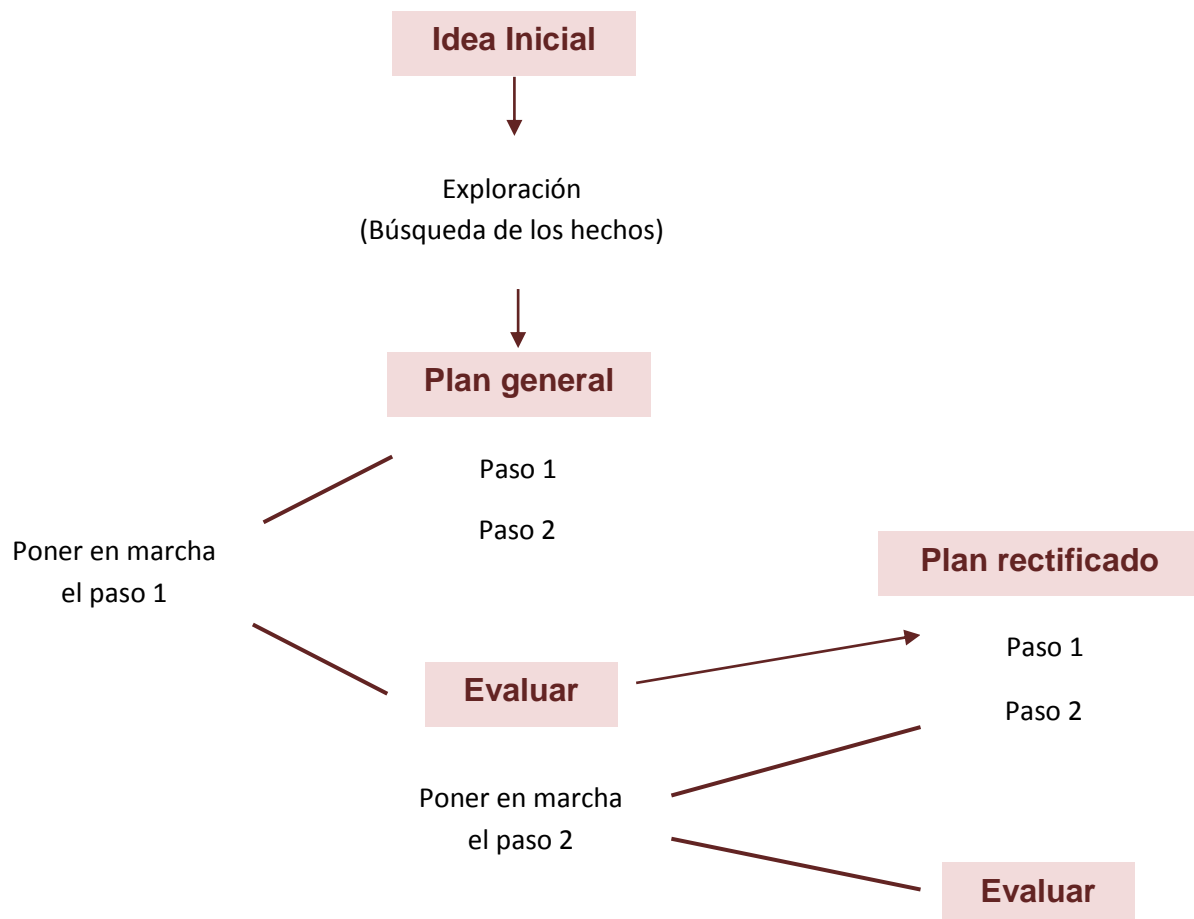

### Modelo de Kemmis

Kemmis (1989), apoyándose en el modelo de Lewin, elabora un modelo para aplicarlo a la enseñanza. El proceso lo organiza sobre dos ejes: uno estratégico, constituido por la acción y la reflexión; y otro organizativo, constituido por la planificación y la observación. Ambas dimensiones están en continua interacción, de manera que se establece una dinámica que contribuye a resolver los problemas y a comprender las prácticas que tienen lugar en la vida cotidiana de la escuela.

El proceso está integrado por cuatro fases o momentos interrelacionadas: planificación, acción, observación y reflexión. Cada uno de los momentos implica una mirada retrospectiva, y una intención prospectiva que forman conjuntamente una espiral autorreflexiva de conocimiento y acción. En los cuadros 8 y 9 se concretan los momentos de investigación-acción.

## La espiral de ciclos

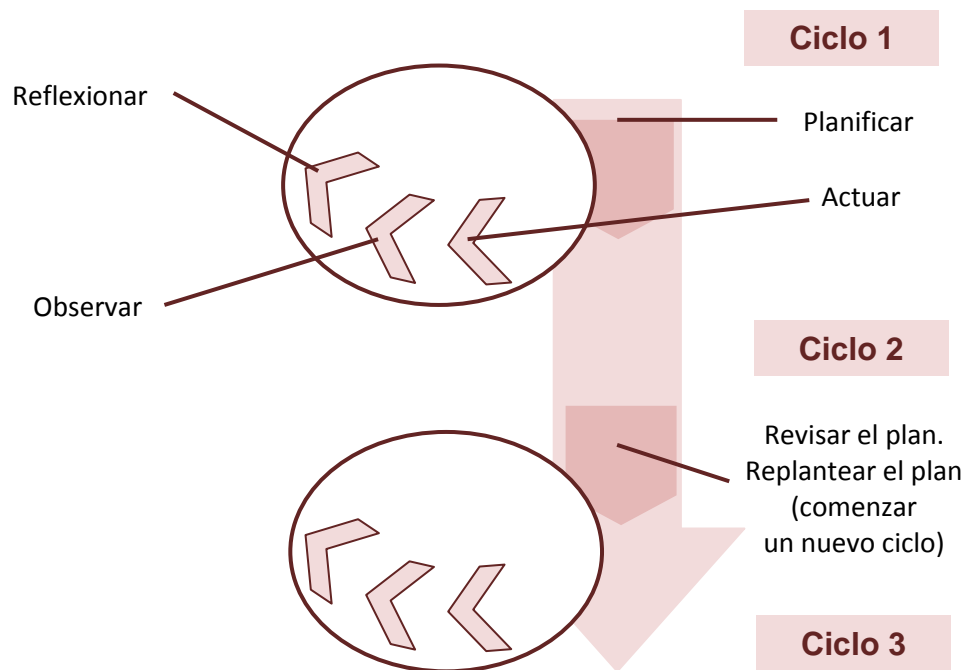

## Dimensiones de la investigación acción

Dimensión Organizativa		
Dimensión Estratégica	Reconstructivista	Constructivista
	<p><b>Discusión entre los participantes</b></p> <p>4. Reflexionar. Retrospectiva sobre la observación</p>	<p><b>Discusión entre los participantes</b></p> <p>1. Planificar. prospectiva para la acción</p>
	<p><b>Práctica en el contexto social</b></p> <p>3. Observar. Prospectiva para la reflexión.</p>	<p><b>Práctica en el contexto social</b></p> <p>2. Actuar. Retrospectiva guiada por la planificación</p>

El modelo de Kemmis se representa en una espiral de ciclos, cada ciclo lo componen cuatro momentos:

- El desarrollo de un plan de acción críticamente informado para mejorar aquello que ya está ocurriendo.
- Un acuerdo para poner el plan en práctica.
- La observación de los efectos de la acción en el contexto en el que tienen lugar.
- La reflexión en torno a esos efectos como base para una nueva planificación, una acción críticamente informada posterior, etc. a través de ciclos sucesivos.

### **Modelo de Elliott**

El modelo de Elliott toma como punto de partida el modelo cíclico de Lewin, que comprendía tres momentos: elaborar un plan, ponerlo en marcha y evaluarlo; rectificar el plan, ponerlo en marcha y evaluarlo, y así sucesivamente.

En el modelo de Elliott aparecen las siguientes fases:

- Identificación de una idea general. Descripción e interpretación del problema que hay que investigar.
- Exploración o planteamiento de las hipótesis de acción como acciones que hay que realizar para cambiar la práctica.
- Construcción del plan de acción. Es el primer paso de la acción que abarca: la revisión del problema inicial y las acciones concretas requeridas; la visión de los medios para empezar la acción siguiente, y la planificación de los instrumentos para tener acceso a la información. Hay que prestar atención a:
  - La puesta en marcha del primer paso en la acción.
  - La evaluación.
  - La revisión del plan general.

Elliott hace algunas críticas al modelo lewiniano y remodela la espiral de actividades como muestra el diagrama de flujo del cuadro 10 en la siguiente página.



## Ciclo de la investigación-acción (Elliott, 1993)

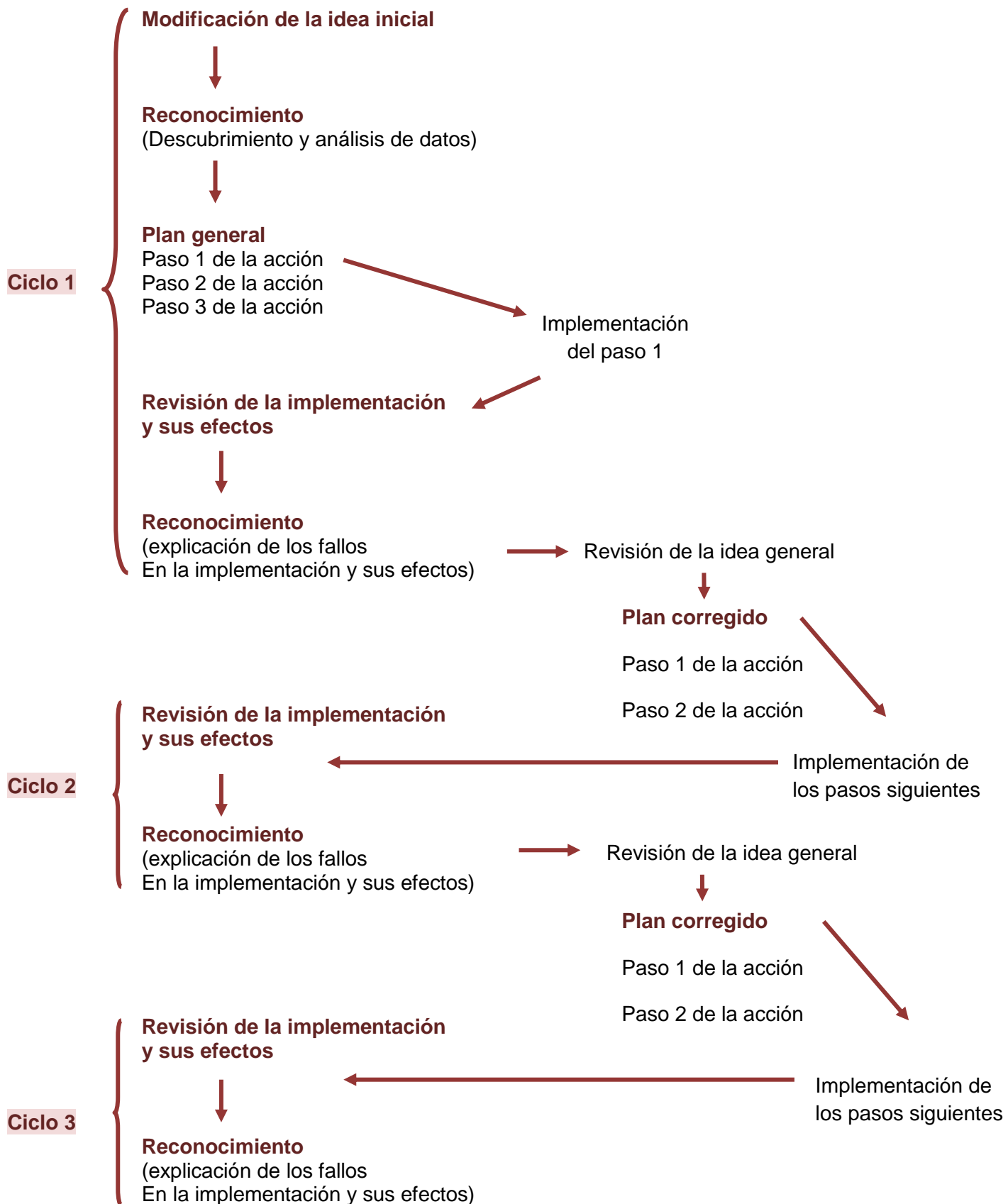

### Modelo de Whitehead

Whitehead (1989), crítico con las propuestas de Kemmis y de Elliott, por entender que se alejan bastante de la realidad educativa convirtiéndose más en un ejercicio académico que en un modelo que permita mejorar la relación entre teoría educativa y autodesarrollo profesional.

### Ciclo de la investigación-acción según Whitehead (1991)

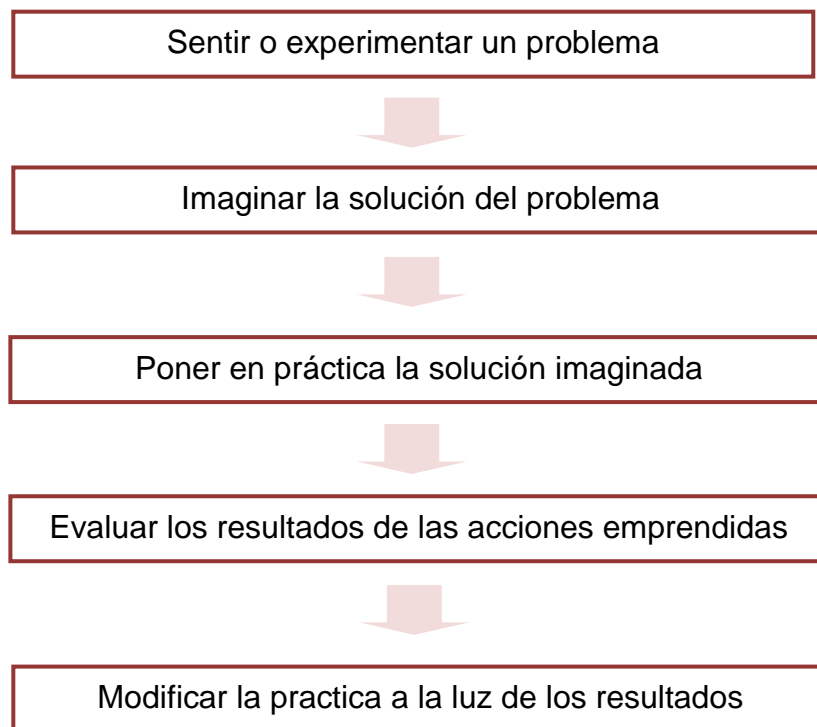

### **El proceso de Investigación-acción.**

Los ciclos de la investigación acción son más formas de disciplinar los procesos de investigación que formas de representar la investigación. Ayudan a organizar el proceso.

Por lo general se trasforman en nuevos ciclos, de modo que la investigación puede verse como una “espiral de espirales”. También puede verse como una “espiral autoreflexiva”, que se inicia con una situación o problema práctico, se analiza y revisa el problema con la finalidad de mejorar dicha situación, se

implemente el plan o intervención a la vez que se observa, reflexiona, analiza y evalúa, para volver a replantear un nuevo ciclo.

El modelo de Kemmis, cuyas fases de la espiral son planificación acción, observación y reflexión, tiene la finalidad de proporcionar los elementos y directrices para poder realizar un proyecto de investigación. El proceso es flexible y recursivo, que va emergiendo en la medida que se va realizando. Tienen el propósito de ayudar y orientar, un proyecto siempre debe desarrollarse y ajustarse a la situación personal de cada uno

- **Planificación.**

Se inicia con una “idea general” con el propósito de mejorar o cambiar algún aspecto problemático de la práctica profesional. Identificado el problema se diagnostica y a continuación se plantea la hipótesis acción o acción estratégica. Kemmis plantea tres preguntas: ¿Qué está sucediendo ahora? ¿En qué sentido es problemático? ¿Qué puedo hacer al respecto?

Dentro del plan de acción podemos considerar al menos tres aspectos.

- **El problema o foco de investigación.**

Toda investigación se inicia con una hipótesis latente. A los docentes lo que les interesa tienen que ver con lo que perciben que ocurre en las aulas y desearía cambia. Lo importante es identificar un área que se desea mejorar y estar seguro de que el cambio es posible que tenga lugar.

Otra idea de interés es empezar la investigación desde donde uno está. Ser práctico y preguntarse si se puede hacer. Hay que ser realista, pensar que se puede cambiar algo de sí o del entorno.

Lo que hacemos viene condicionado por nuestras creencias o valores. Una de las metas de la investigación acción es desarrollar una práctica reflexiva de manera que tengamos claro los motivos y podamos vivir nuestros valores con más plenitud en la vida social, profesional y personal.

Los investigadores suelen partir de una idea general que se va delimitando a medida que el proceso avanza.

Una vez identificado el problema o foco de estudio conviene hacerse preguntas para comprobar si ha tenido en cuenta las consideraciones o sugerencias señaladas anteriormente.

Es importante que el foco de estudio o problema que se seleccione sea de interés, que sea un problema manejable, mejorable y que implique algún aspecto del proceso enseñanza y aprendizaje.

### o **El diagnóstico del problema o estado de la situación.**

Identificado el problema es preciso hacer un reconocimiento o diagnóstico del mismo. La finalidad es hacer una descripción y explicación comprensiva de la situación actual.

Otro aspecto a considerar es la recogida de información sobre el tema que desea investigar, sobre la acción que quiere implementar. Para ello se necesita hacer una revisión documental o bibliográfica. Una vez realizada la revisión documental, conviene que realice algunas preguntas de comprobación como por ejemplo:

- ¿Dispongo de suficiente información relacionada con el tema?
- ¿He leído suficiente sobre la metodología?
- ¿Tengo previstos libros o artículos que me falta por leer?

### o **La hipótesis acción o acción estratégica.**

Un momento importante es la formulación de la propuesta de cambio o mejora: la hipótesis acción o acción estratégica.

Es un momento decisivo en el proceso; de su planteamiento dependerá el éxito de su proyecto de investigación. En la investigación, la acción es el centro del proceso y la investigación se pone a su servicio.

El plan acción es una “acción estratégica”, es el elemento clave de toda investigación acción. La acción estratégica es una forma de deliberación que genera una clase de conocimiento que se manifiesta en un juicio sabio.

La búsqueda deliberada de información es esencial para plantear la acción. Un criterio importante es el intento de comprender las circunstancias en las que la acción tiene lugar: las relaciones entre las circunstancias, el contexto, la intención y la acción.

Para Elliott, una hipótesis acción es una enunciado que relaciona una idea con una acción. Una pregunta (idea) con una respuesta (acción).

- **Acción.**

En la investigación acción la reflexión recae principalmente sobre la acción; esto es porque el énfasis se pone en la acción más que en la investigación; la investigación es así mismo revisada, pero su función principal es servir a la acción.

La acción es deliberada y está controlada, se proyecta como un cambio cuidadoso y reflexivo de la práctica. Se enfrenta a limitaciones políticas y materiales, por lo que los planes de acción deben ser flexibles y estar abiertos al cambio. Se desarrolla en un tiempo real.

El control de la acción y la generación sistemática de datos debe ser un proceso sistemático. Ser sistemático en la recogida de datos tiene importancia en diferentes aspectos del proceso de investigación: servirá para apoyar en el momento de la reflexión que se han generado evidencias sobre la práctica y de ayuda para explicitar los puntos donde los cambios han tenido lugar. Ser sistemático significa que la recogida de datos se realiza conforme a un plan y los datos se utilizan para apoyar las evidencias de los cambios.

Los únicos datos que sirven son los que permitan demostrar que realmente la situación está mejorando.

- **Observación.**

La observación recae sobre la acción, ésta se controla y registra a través de la observación. La investigación acción prevé una mejora de la práctica profesional, la información obtenida nos permite identificar evidencias o pruebas para comprender si la mejora ha tenido lugar o no.

La observación implica la recogida y análisis de datos relacionados con algún aspecto de la práctica profesional. Observamos la acción para poder reflexionar sobre lo que hemos descubierto y aplicarlo a nuestra acción profesional.

- **Cómo supervisa la acción.**

Observar y supervisar la acción es algo más que la simple recogida de datos, es la generación de datos para reflexionar, evaluar y explicar lo ocurrido. La observación recae en la propia acción y en la acción de otras personas. Es importante recordar que:

- Se necesita utilizar técnicas de recogida de datos que aporten evidencias de la calidad del curso de acción emprendido.
- Se deben utilizar técnicas que pongan de manifiesto los efectos

derivados de la acción, tanto los buscados como los imprevistos.

**o Acciones que pueden supervisarse para generar información.**

- Autoobservar la propia acción: Necesitará identificar sus intenciones y motivaciones antes de la acción y las subsiguientes reflexiones durante la acción.
- Supervisar la acción de otras personas: Como investigador en la acción intentará persuadir a otras personas a que se involucren en su proyecto de investigación.
- Supervisar conversaciones críticas sobre la investigación: Conversaciones críticas tienen lugar durante todo el proceso de la investigación. Éstas generan información que puede ser útil para recoger datos sobre el proceso.

La observación debe proporcionar suficiente información sobre la acción para poder realizar el análisis y obtener las evidencias necesarias para apoyar las afirmaciones sobre lo aprendido o la mejora lograda como resultado de la investigación.

El tema de las evidencias es crucial en la investigación acción. Las evidencias decidirán si las explicaciones pueden considerarse válidas o no.

Los datos contienen pruebas o evidencias sobre las acciones que el investigador puede utilizar como particular interpretación y explicación de la acción. Cada vez que se completa un ciclo de investigación acción se dispone de registros de control y evaluación del ciclo. Estos registros son los datos que puede utilizar para mostrar las mejoras que han tenido lugar. Para evaluar su investigación necesita considerar si ha tenido lugar la mejora que afirma. Esto ocurre al recoger la información, identificar criterios de mejora, seleccionar fragmentos de datos que sirvan como evidencias de la mejora, casar esa evidencia con la preocupación inicial de investigación y presentar el trabajo a otros para que juzguen si ha tenido lugar la mejora establecida.

**o Cómo recoger la información.**

Disponemos de tres vías o maneras de averiguar lo que pasó. Podemos observar lo que las personas dicen o hacen y tratar de descubrir lo que ocurrió, o preguntarles sobre lo que ocurrió, o también podemos analizar los materiales o huellas que dejaron. Como investigador en la acción puede observar los efectos de su acción en otros y puede solicitar a otros que observen su acción, preguntar a otras personas implicadas en la investigación por sus puntos de vista, o analizar todo tipo de material de referencia.

Otra clase de información son las evidencias que pueden obtenerse de los diarios de un grupo de alumnos donde se les solicita que registren cómo la situación ha cambiado y qué mejora se ha producido, un registro en vídeo de un grupo de discusión de los cambios producidos por la acción implementada, una conversación grabada, un diario de campo, notas de campo de los participantes, o un cuestionario que se aplica a los alumnos sobre cuestionarios referentes a los efectos que está generando el cambio.

- **Reflexión.**

Constituye la fase que cierra el ciclo y da paso a la elaboración del informe y posiblemente el replanteamiento del problema para iniciar un nuevo ciclo de la espiral autoreflexiva. Constituye uno de los momentos más importantes del proceso de investigación acción es una tarea que se realiza mientras persiste el estudio.

Es el momento de centrarse en qué hacer con los datos; pensar cómo voy a interpretar la formación, imaginar los distintos modos de interpretar los datos. Es importante distinguir entre la acción, que no siempre logra sus propósitos, y la investigación acción que puede mostrar el “significado” de una práctica para que otros puedan aprender de ella.

La reflexión la entendemos como el conjunto de tareas tendentes a extraer significados relevantes, evidencias o pruebas en relación a los efectos o consecuencias del plan de acción. La tarea de analizar e interpretar da sentido a la creatividad, en este sentido es un proceso singular y creativo, donde el componente artístico tiene un peso importante.

La reflexión no permite indagar en el significado de la realidad estudiada y alcanzar cierta abstracción o teorizando sobre la misma. Es el proceso de extraer el significado de los datos; implica una elaboración conceptual de esa información y un modo de expresarla que hace posible su conversación y comunicación.

- **El proceso reflexivo.**

Los analistas suelen seguir sus propias pautas de trabajo, utilizan procesos de análisis a los que han llegado tras una larga experiencia y que son particulares de cada investigador.

## **Tareas básicas del proceso de análisis de datos.**

### **a) Recopilación de la información.**

El investigador recoge abundante información sobre los efectos del plan de acción.

Puede empezar leyendo los documentos. Primero selecciona un documento y empieza a subrayar y a realizar las primeras anotaciones. Van emergiendo las primeras ideas y temas que le van a permitir captar el significado de las palabras.

### **b) Reducción de la información.**

Cuando focalizamos y delimitamos la recogida de datos estamos haciendo una reducción de los datos.

Reducir la información quiere decir hacerla manejable y para ello, la codificamos y categorizamos. Para ello fragmentamos la información en unidades de significado y a cada unidad le asignamos un código. Las unidades de significado son fragmentos del texto a los que el analista les atribuye un sentido o significado propio, y se vincula a una categoría.

### **c) Disposición, representación de la información.**

Disponer la información es organizarla mediante algún formato espacial ordenado. Una disposición es un conjunto organizado de información. En el análisis de datos cualitativo es frecuente llevar a cabo distintas formas de disposiciones y presentaciones de la información.

### **d) Validación de la información.**

Aportar elementos o criterios para que los datos sean creíbles. Para validar la información necesitamos hacer afirmaciones, examinar críticamente las afirmaciones contra la evidencia, e implicar a otras personas en la elaboración de juicios.

### **e) Interpretación de la información.**

Explicar la acción significa que se identifican los posibles significados, se teorizan, se construyen modelos, los resultados se vinculan a otros trabajos, y



se realiza una descripción crítica. Es el momento de dar sentido a las categorías y realizar una explicación que permita crear un marco referencial que dé significado a la investigación. La teorización elaborada en esta fase interpretativa permite al docente investigador dar respuestas a sus observaciones particulares, a sus acciones y a su práctica educativa.

Con la puesta en práctica de los resultados obtenidos en la fase interpretativa termina el proceso de análisis de la información. Es el momento de responder a las preguntas que durante el proceso investigador formulaba, como por ejemplo ¿Cómo se explica?. Como respuesta a estos interrogantes, el docente investigador elabora las estrategias e introduce los cambios que cree que le proporcionarán la solución. Lo que hace es comprobar si las respuestas que ha encontrado funcionan o no en la práctica.

En el momento que el docente investigador emprende esta acción comienza un nuevo ciclo de investigador y así continua un proceso de indagación en el aula que permite ganar comprensión y favorece el desarrollo profesional

### **El informe de investigación-acción.**

El informe es una vía de dar a conocer los resultados a otras personas para que puedan ponerlos a prueba en su práctica profesional. Comunicar la investigación es la mejor manera de validarla. Hacer pública la investigación conduce a investigación a corroborar o a criticar los resultados. Comporta asegurar la confidencialidad y el anonimato, tener presente las consideraciones éticas de la investigación. Cualquier audiencia que elija para su informe, tendrá que hacer dos importantes decisiones

- Cuál va a ser el contenido.
- Formato de presentación.

El informe ha de ser organizado en una forma que encuentre razones para escribir el informe, tales como claras direcciones que guíen al lector, epígrafes que guíen la atención, claridad de expresión, evitar la jerga innecesaria y buenas destrezas lingüísticas y de escritura.

McNiff y otros sugieren directrices para escribir un informe para una disertación.

- Partes de la estructura de un informe.
  - Página del título.

- Abstract.
- Índice de contenidos.
- Ilustraciones, figuras.
- Reconocimientos.
- Introducción.
- Cuerpo del texto, dividido en capítulos.
- Bibliografía.
- Anexos.

Elliot defiende que los informes de investigación acción debe tener un enfoque histórico, y relatar la historia de su desarrollo en el tiempo. El informe ha de incluir:

- Cómo evolucionó la idea general a través del tiempo.
- Cómo evolucionó la comprensión del problema.
- Qué medidas se tomaron a la luz de la comprensión señalada y cómo se hizo frente a los problemas.
- Los efectos que generaron las acciones tomadas.
- Las técnicas utilizadas para recoger la información.
- Los problemas que encontraron al utilizarlos.
- Cualquier problema ético que se planteó.

## Presentación en clase

Para realizar la presentación de nuestro trabajo en clase utilizaremos el programa Power Point como medio para ilustrar la teoría y la siguiente práctica como repaso:

### Práctica: Investigación-acción

1. Une con flechas las siguientes características de la investigación acción con sus correspondientes definiciones:

#### Práctica

Al investigador no se le considera un experto externo que realiza una investigación con personas, sino un coinvestigador que investiga con y para la gente interesada por los problemas prácticos y la mejora de la realidad

#### Participativa y colaborativa

La investigación social no asume los resultados desde la visión de los enunciados del investigador positivista basados en las respuestas correctas o equivocadas para la cuestión de investigación, sino en soluciones basadas sobre los puntos de vista e interpretaciones de las personas involucradas en la investigación. La validez de la investigación se logra a través de estrategias cualitativas

#### Emancipatoria

Los resultados y percepciones ganados desde la investigación no sólo tienen importancia teórica para el avance del conocimiento en el campo social, sino que ante todo conducen a mejoras prácticas durante y después del proceso de investigación.

#### Interpretativa

La comunidad crítica de participantes no sólo busca mejoras prácticas en su trabajo dentro de las restricciones sociopolíticas dadas, sino también actuar como agentes de cambio críticos y autocríticos de dichas restricciones. Cambian su ambiente y son cambiados en el proceso.

#### Crítica

El enfoque no es jerárquico, sino simétrico, en el sentido de que los participantes implicados establecen una relación de iguales en la aportación a la investigación

2. Rellena los cuadros de la espiral de ciclos con su correspondiente término.

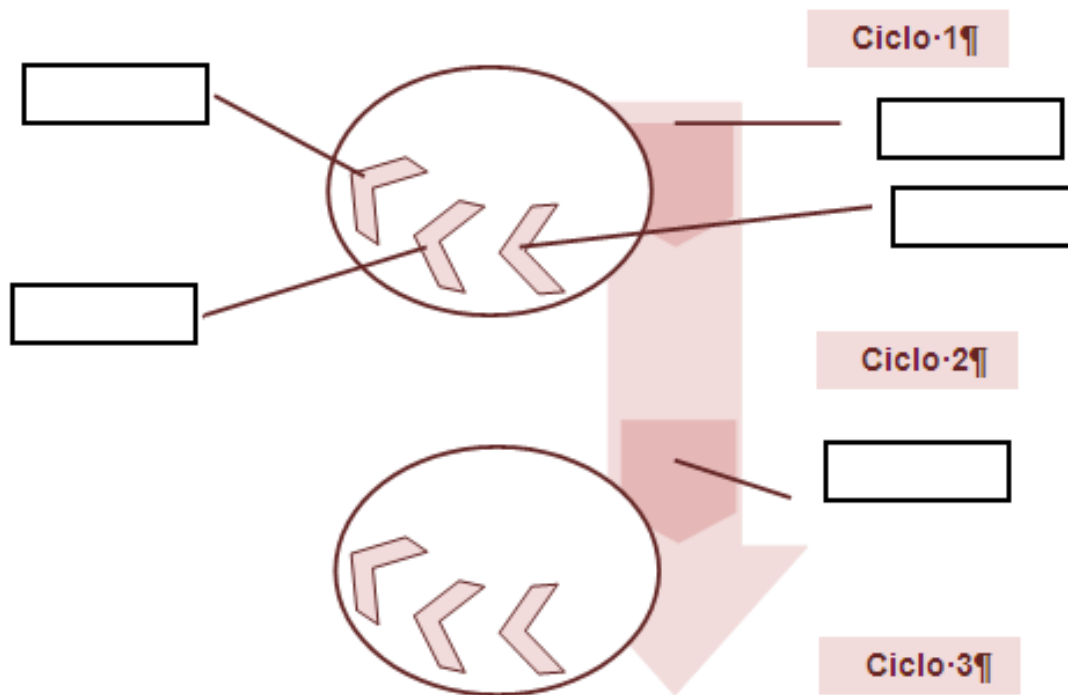

3. Ordena y define las diferentes fases de la investigación acción: Planificación, acción, observación y reflexión.

## Práctica: Investigación-acción (corregida)

1. Une con flechas las siguientes características con sus correspondientes definiciones:

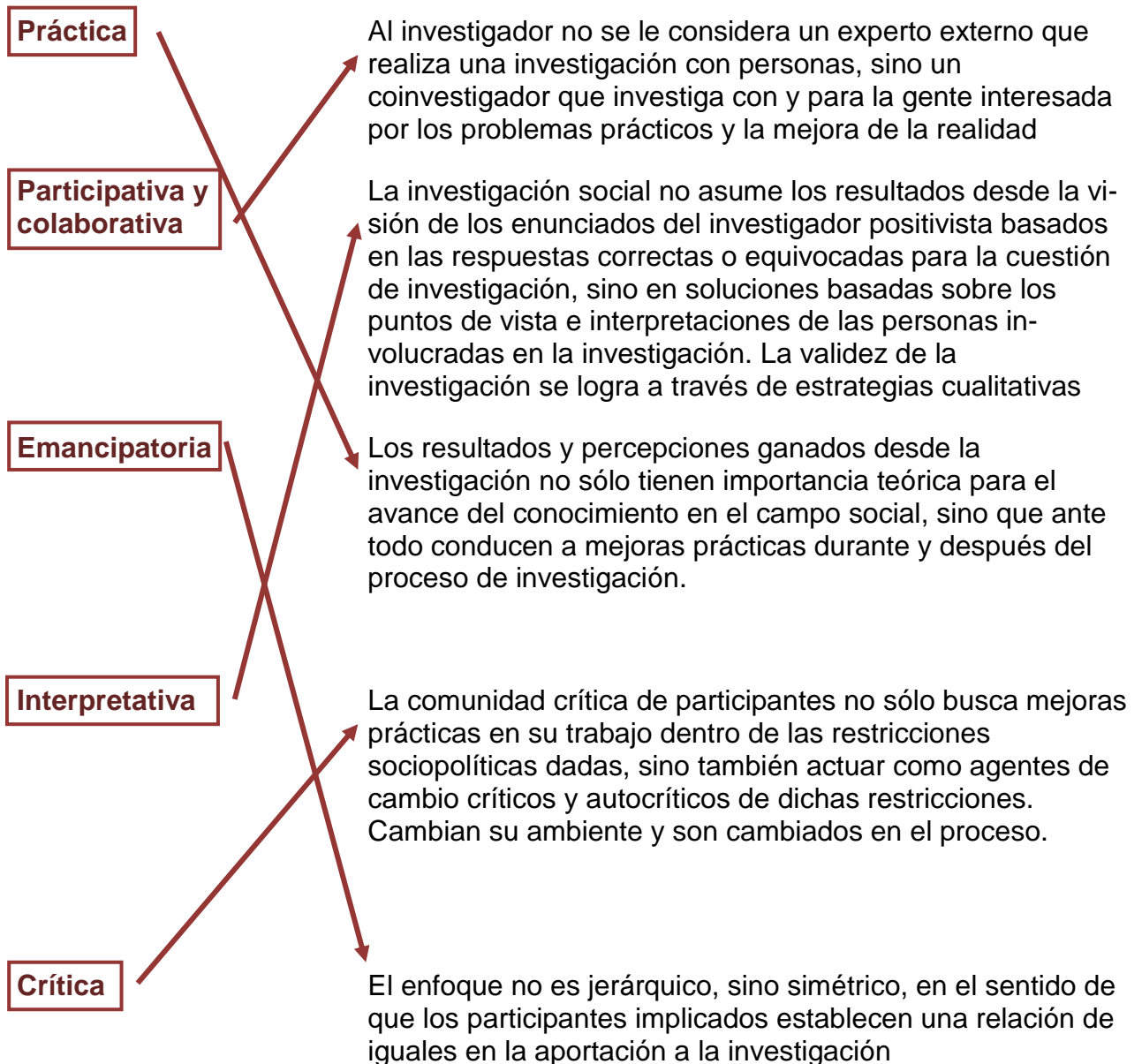

2. Rellena los cuadros de la espiral de ciclos con su correspondiente término.

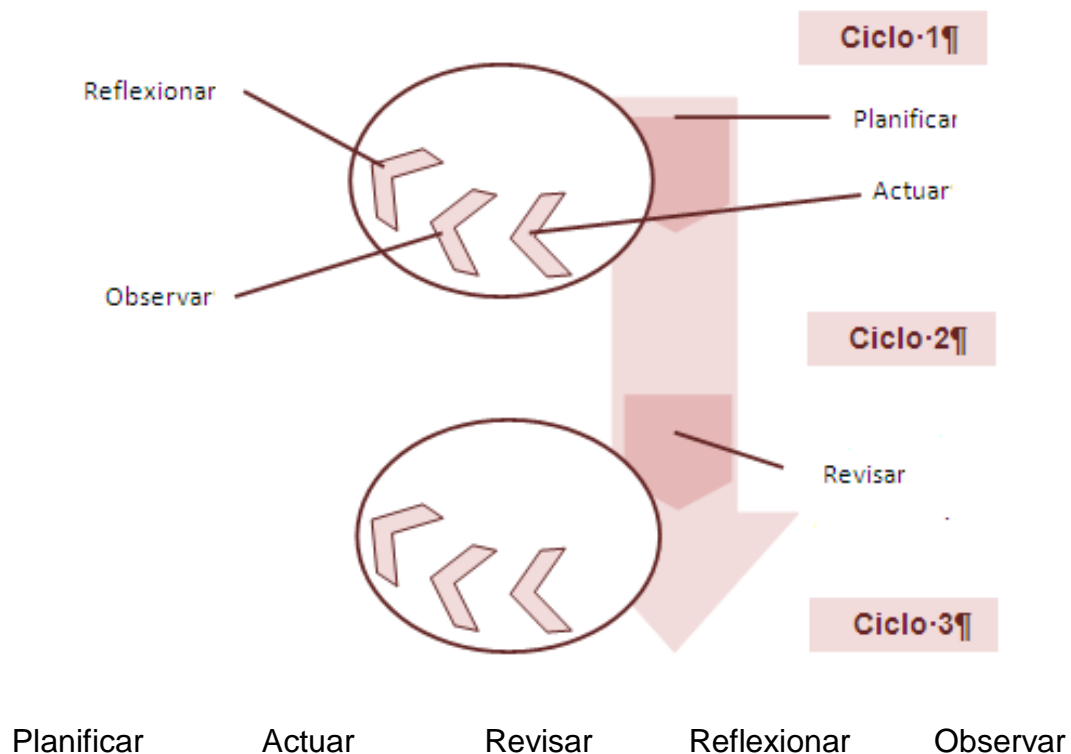

3. Ordena y define las diferentes fases de la investigación acción: Planificación, acción, observación y reflexión.

**Planificación:** Identificar el problema diagnosticarlo y plantear la hipótesis acción o acción estratégica

**Acción:** Llevar a cabo dentro de la práctica docente la hipótesis establecida en la planificación.

**Observación:** La observación implica la recogida y análisis de datos relacionados con algún aspecto de la práctica profesional

**Reflexión:** Constituye la fase que cierra el ciclo y da paso a la elaboración del informe, consiste en interpretar los datos recogidos en la observación.

## Conclusión

En el trabajo que hemos realizado, hemos tratado la investigación-acción, analizando las diversas características, la evolución del término y los diferentes modelos a través de los cuáles se puede analizar la acción que se lleva a cabo en la escuela.

Como futuros docentes queremos resaltar la importancia de este método de investigación ya que analiza la práctica llevada a cabo en el aula y ayuda a mejorarla. La importancia de este tipo de investigación reside en que no intenta explicar de forma teórica la práctica social y educativa en general sino aportar recursos metodológicos que ayuden a la realización de la práctica docente y profesional de la educación.

También debemos destacar la importancia de realizar una práctica, además del trabajo teórico, ya que desarrollamos, tanto el grupo como los compañeros de clase, una visión diferente del método investigación- acción, y no nos limitamos a aportar unos conocimientos sino que también tenemos la oportunidad de desarrollarlos.

Algo importante que debemos resaltar de la realización del trabajo es que sirve de apoyo para los contenidos que se explican en clase, nos ayuda a desarrollar un nivel de comprensión superior respecto a estos contenidos y tenemos la oportunidad de ahondar en diferentes críticas y posturas, contrastando diversas fuentes, y como ya hemos dicho anteriormente, podemos compartirlo con el resto de los compañeros, y no limitarnos a conocerlo solo nosotros.

Por último queríamos destacar la relevancia de este tipo de investigación tan importante dentro de la educación y tan poco conocida en nuestro entorno.

## Bibliografía

BISQUERRA ALZINA, R. (2009). Metodología de la investigación educativa. En A. LATORRE BELTRAN, *La investigación acción* (370-394). Madrid: La Muralla.

Arellano, N (s.d). *El Método de Investigación Acción Crítica Reflexiva*. Documento electrónico

Bausela (2002). La docencia a través de la investigación acción. *Revista Iberoamericana de Educación*.

Martínez Miguelez, M. (2000). La investigación acción en el aula. *Agenda académica*, 7(1), pp. 27-39.